

**Uchwała Nr XXXI/184/2017
Rady Powiatu Kępińskiego
z dnia 30 maja 2017 r.**

w sprawie zmiany uchwały Nr XXV/149/2016 Rady Powiatu Kępińskiego z dnia 20 grudnia 2016 roku w sprawie uchwalenia Wieloletniej Prognozy Finansowej Powiatu Kępińskiego na lata 2017 - 2028.

Na podstawie art. 231 ustawy z dnia 27 sierpnia 2009 r. o finansach publicznych (t. j. Dz. U. z 2016 r., poz. 1870 ze zm.) oraz w zw. z § 2 i 3 Rozporządzenia Ministra Finansów z 10 stycznia 2013 r. w sprawie Wieloletniej Prognozy Finansowej jednostki samorządu terytorialnego (t. j. Dz.U. z 2015 r., poz. 92) Rada Powiatu Kępińskiego uchwala, co następuje:

§ 1. W Uchwale Nr XXV/149/2016 Rady Powiatu Kępińskiego z dnia 20 grudnia 2016 roku w sprawie: uchwalenia Wieloletniej Prognozy Finansowej Powiatu Kępińskiego na lata 2017-2028, zmienionej uchwałą Nr XXVII/158/2017 Rady Powiatu Kępińskiego z dnia 27 stycznia 2017 r. w sprawie zmiany uchwały Nr XXV/149/2016 Rady Powiatu Kępińskiego z dnia 20 grudnia 2016 roku w sprawie uchwalenia Wieloletniej Prognozy Finansowej Powiatu Kępińskiego na lata 2017 – 2028, uchwałą Nr XXVIII/162/2017 Rady Powiatu Kępińskiego z dnia 21 lutego 2017 r. w sprawie zmiany uchwały Nr XXV/149/2016 Rady Powiatu Kępińskiego z dnia 20 grudnia 2016 roku w sprawie uchwalenia Wieloletniej Prognozy Finansowej Powiatu Kępińskiego na lata 2017 – 2028, uchwałą Nr XXIX/166/2017 Rady Powiatu Kępińskiego z dnia 24 marca 2017 r. w sprawie zmiany uchwały Nr XXV/149/2016 Rady Powiatu Kępińskiego z dnia 20 grudnia 2016 roku w sprawie uchwalenia Wieloletniej Prognozy Finansowej Powiatu Kępińskiego na lata 2017 – 2028 oraz uchwałą Nr XXX/177/2017 Rady Powiatu Kępińskiego z dnia 27 kwietnia 2017 r. w sprawie zmiany uchwały Nr XXV/149/2016 Rady Powiatu Kępińskiego z dnia 20 grudnia 2016 roku w sprawie uchwalenia Wieloletniej Prognozy Finansowej Powiatu Kępińskiego na lata 2017 – 2028, wprowadza się następujące zmiany:

- 1) Załącznik Nr 1 - Wieloletnia Prognoza Finansowa Powiatu Kępińskiego na lata 2016-2028 obejmująca dochody i wydatki bieżące, dochody i wydatki majątkowe, wynik budżetu, przeznaczenie nadwyżki lub sposób finansowania deficytu, przychody i rozchody budżetu, kwotę długu oraz sposób sfinansowania spłaty długu otrzymuje brzmienie określone w załączniku Nr 1 do niniejszej uchwały;
- 2) Załącznik Nr 2 - Wykaz wieloletnich przedsięwzięć finansowych otrzymuje brzmienie określone w załączniku Nr 2 do niniejszej uchwały.

§ 2. Wykonanie uchwały powierza się Zarządowi Powiatu Kępińskiego.

§ 3. Uchwała wchodzi w życie z dniem podjęcia.

PRZEWODNICZA

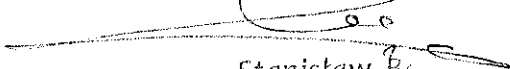
Stanisław B.

STAROSTWO POWIATOWE
w Kępnie

Stwierdzam zgodność
kserokopii z oryginałem

Kępno, dnia 30.05.2017r.

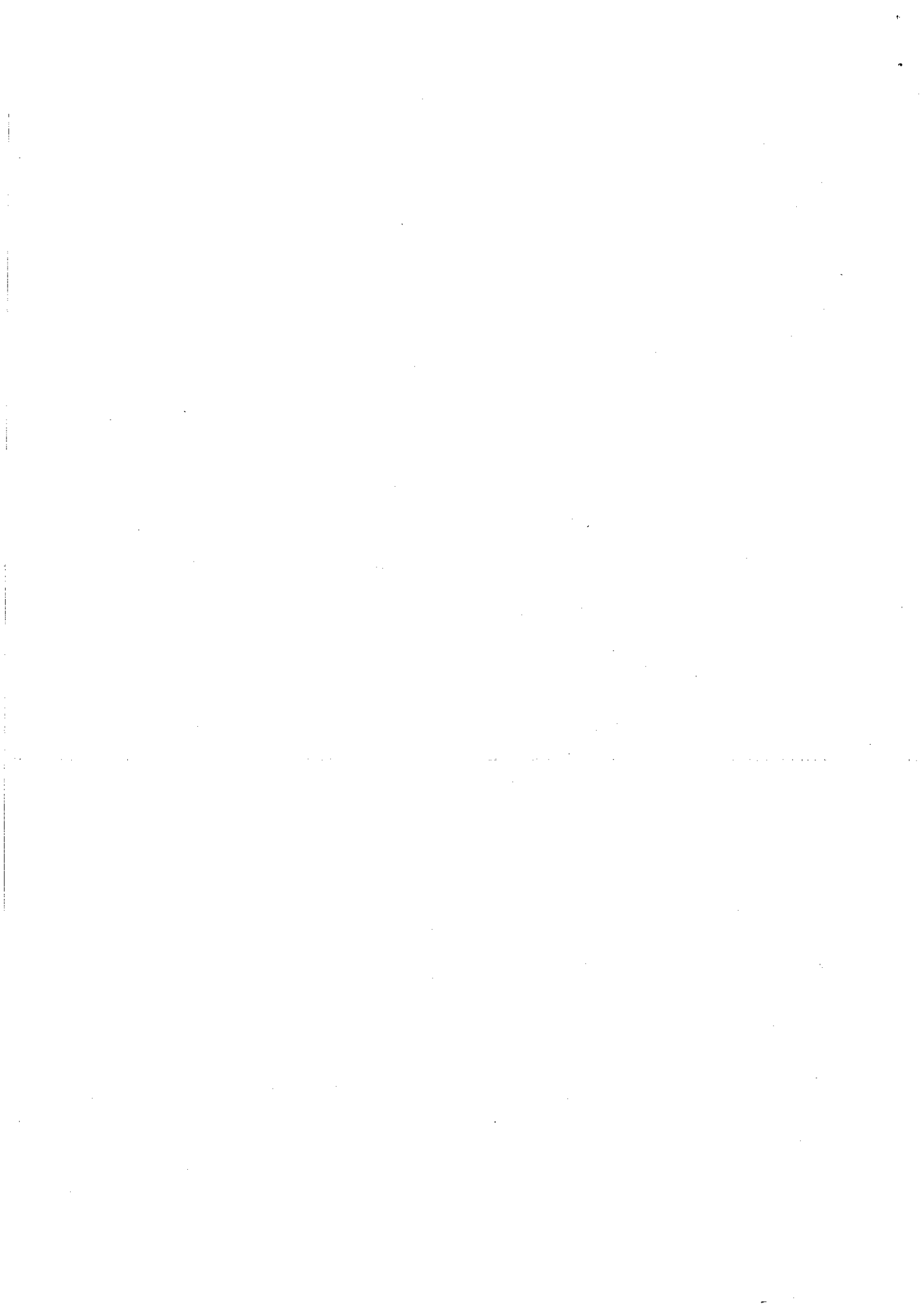

Wieloletnia Prognoza Finansowa

Załącznik Nr 1 do uchwały Nr XXXI/184/2017 Rady Powiatu Kępińskiego z dnia 30 maja 2017 roku w sprawie zmiany uchwały Nr XXV/149/2016 Rady Powiatu Kępińskiego z dnia 20 grudnia 2016 roku w sprawie uchwalenia Wieloletniej Prognozy Finansowej Powiatu Kępińskiego na lata 2017 - 2028.

Wyszczególnienie	Dochody ogółem ^x	z tego:										w tym:								
		1.1	1.1.1	1.1.2	1.1.3	w tym:		1.1.4	1.1.5	1.2	1.2.1	1.2.2								
						1.1.3.1	z podatku od nieruchomości													
Formula	[1.1]+[1.2]																			
2017	64 151 599,00	50 519 546,00	15 042 258,00	210 000,00	3 232 933,00	0,00	19 921 621,00	9 423 022,00	13 631 993,00	15 700,00	13 616 293,00									
2018	55 897 914,00	49 543 850,00	16 095 216,00	210 000,00	2 987 737,00	0,00	20 240 341,00	7 114 306,00	6 354 064,00	700,00	6 353 364,00									
2019	51 119 238,00	51 118 538,00	17 221 881,00	210 000,00	3 047 492,00	0,00	20 645 148,00	7 256 592,00	700,00	700,00	0,00									
2020	52 334 215,00	52 333 515,00	17 763 124,00	210 000,00	3 108 442,00	0,00	21 058 051,00	7 401 724,00	700,00	700,00	0,00									
2021	52 334 215,00	52 333 515,00	17 763 124,00	210 000,00	3 108 442,00	0,00	21 058 051,00	7 401 724,00	700,00	700,00	0,00									
2022	52 334 215,00	52 333 515,00	17 763 124,00	210 000,00	3 108 442,00	0,00	21 058 051,00	7 401 724,00	700,00	700,00	0,00									
2023	52 334 215,00	52 333 515,00	17 763 124,00	210 000,00	3 108 442,00	0,00	21 058 051,00	7 401 724,00	700,00	700,00	0,00									
2024	52 334 215,00	52 333 515,00	17 763 124,00	210 000,00	3 108 442,00	0,00	21 058 051,00	7 401 724,00	700,00	700,00	0,00									
2025	52 334 215,00	52 333 515,00	17 763 124,00	210 000,00	3 108 442,00	0,00	21 058 051,00	7 401 724,00	700,00	700,00	0,00									
2026	52 334 215,00	52 333 515,00	17 763 124,00	210 000,00	3 108 442,00	0,00	21 058 051,00	7 401 724,00	700,00	700,00	0,00									
2027	52 334 215,00	52 333 515,00	17 763 124,00	210 000,00	3 108 442,00	0,00	21 058 051,00	7 401 724,00	700,00	700,00	0,00									
2028	52 334 215,00	52 333 515,00	17 763 124,00	210 000,00	3 108 442,00	0,00	21 058 051,00	7 401 724,00	700,00	700,00	0,00									

1) Wzór może być stosowany także w układzie pionowym, w którym poszczególne pozycje są przedstawione w kolumnach, a lata w wierszach.

2) Zgodnie z art. 227 ustawy z dnia 27 sierpnia 2009 r. o finansach publicznych (Dz. U. z 2013 r. poz. 685 z póź. zm.) zwanej dalej „ustawą”, wieloletnia prognoza finansowa obejmuje okres roku budżetowego oraz co najmniej trzech kolejnych lat. W sytuacji dłuższego okresu prognozowania finansowego wzór stosuje się także dla lat wykraczających poza minimalny (4 letni) okres prognozy, wynikający z art. 227 ustawy.

3) W pozycji wykazuje się kwoty wszystkich podatków i opłat pobieranych przez jednostki samorządu terytorialnego, a nie tylko podatków i opłat lokalnych.

Wyszczególnienie	Wydatki ogółem ^x	z tego:							Wydatki majątkowe												
		2.1	2.1.1	2.1.1.1	2.1.2	2.1.3	2.1.3.1	2.1.3.1.1		2.1.3.1.2											
											w tym:										
2																					
Formuła	[2.1] + [2.2]																				
2017	68 565 969,00	44 825 280,00	0,00	0,00	0,00	777 628,00	777 628,00	0,00	0,00	0,00	0,00	0,00	0,00	0,00	0,00	0,00	0,00	0,00	0,00	0,00	23 740 689,00
2018	56 749 422,00	42 871 388,00	0,00	0,00	0,00	948 770,00	948 770,00	0,00	0,00	0,00	0,00	0,00	0,00	0,00	0,00	0,00	0,00	0,00	0,00	0,00	13 878 034,00
2019	48 274 346,00	43 251 746,00	0,00	0,00	0,00	945 467,00	945 467,00	x	x	x	x	x	x	x	x	x	x	x	x	x	5 022 600,00
2020	49 489 323,00	44 332 843,00	0,00	0,00	0,00	846 899,00	846 899,00	x	x	x	x	x	x	x	x	x	x	x	x	x	5 156 480,00
2021	49 686 070,00	44 246 340,00	0,00	0,00	0,00	760 396,00	760 396,00	x	x	x	x	x	x	x	x	x	x	x	x	x	5 439 730,00
2022	49 964 215,00	44 161 035,00	0,00	0,00	0,00	675 091,00	675 091,00	x	x	x	x	x	x	x	x	x	x	x	x	x	5 793 180,00
2023	49 966 715,00	44 090 245,00	0,00	0,00	0,00	604 301,00	604 301,00	x	x	x	x	x	x	x	x	x	x	x	x	x	5 876 470,00
2024	50 334 215,00	43 951 398,00	0,00	0,00	0,00	525 454,00	525 454,00	x	x	x	x	x	x	x	x	x	x	x	x	x	6 382 817,00
2025	49 834 215,00	43 864 089,00	0,00	0,00	0,00	438 145,00	438 145,00	x	x	x	x	x	x	x	x	x	x	x	x	x	5 970 126,00
2026	49 834 215,00	43 765 801,00	0,00	0,00	0,00	339 857,00	339 857,00	x	x	x	x	x	x	x	x	x	x	x	x	x	6 068 414,00
2027	49 834 215,00	43 617 739,00	0,00	0,00	0,00	191 795,00	191 795,00	x	x	x	x	x	x	x	x	x	x	x	x	x	6 316 476,00
2028	50 184 215,00	43 472 182,00	0,00	0,00	0,00	46 238,00	46 238,00	x	x	x	x	x	x	x	x	x	x	x	x	x	6 712 033,00

4) W pozycji wykazuje się kwoty dla lat budżetowych 2013-2018.

Wyszczególnienie	Wynik budżetu ^x	Przychody ^x budżetu	z tego:						w tym:	
			4.1	4.1.1	4.2	4.2.1	4.3	4.3.1		4.4
	3	4	Nadwyżka budżetowa z lat ubiegłych	w tym: na pokrycie deficytu ^x budżetu	Wolne środki, o których mowa w art. 217 ust.2 pkt 6 ustawy ^x	w tym: na pokrycie deficytu ^x budżetu	Kredyty, pożyczki, emisja papierów ^x wartościowych	w tym: na pokrycie deficytu ^x budżetu	Inne przychody niezwiązane z zaciąganiem [§] długu ^x	w tym: na pokrycie deficytu ^x budżetu
Formula	(1) - (2)	[4.1] + [4.2] + [4.3] + [4.4]		4.1.1	4.2	4.2.1	4.3	4.3.1	4.4	4.4.1
2017	-4 414 430,00	7 423 938,00	0,00	0,00	2 023 938,00	2 023 938,00	5 400 000,00	2 390 492,00	0,00	0,00
2018	-851 508,00	3 750 000,00	0,00	0,00	0,00	0,00	3 750 000,00	851 508,00	0,00	0,00
2019	2 844 892,00	0,00	0,00	0,00	0,00	0,00	0,00	0,00	0,00	0,00
2020	2 844 892,00	0,00	0,00	0,00	0,00	0,00	0,00	0,00	0,00	0,00
2021	2 648 145,00	0,00	0,00	0,00	0,00	0,00	0,00	0,00	0,00	0,00
2022	2 380 000,00	0,00	0,00	0,00	0,00	0,00	0,00	0,00	0,00	0,00
2023	2 367 500,00	0,00	0,00	0,00	0,00	0,00	0,00	0,00	0,00	0,00
2024	2 000 000,00	0,00	0,00	0,00	0,00	0,00	0,00	0,00	0,00	0,00
2025	2 500 000,00	0,00	0,00	0,00	0,00	0,00	0,00	0,00	0,00	0,00
2026	2 500 000,00	0,00	0,00	0,00	0,00	0,00	0,00	0,00	0,00	0,00
2027	2 400 000,00	0,00	0,00	0,00	0,00	0,00	0,00	0,00	0,00	0,00
2028	2 150 000,00	0,00	0,00	0,00	0,00	0,00	0,00	0,00	0,00	0,00

5) W pozycji wykazuje się w szczególności kwoty przychodów z tytułu przywłaszczenia majątku oraz spłaty pożyczek udzielonych ze środków jednostki.

Wyszczególnienie	Rozchody x budżetu	z tego: w tym:					Inne rozchody niezwiązane ze spłatą długu
		Splaty rat kapitałowych kredytów i pożyczek oraz wykup papierów wartościowych x	w tym łączna kwota przypadających na dany rok kwot ustawowych wyłączeń z limitu spłaty zobowiązań, o którym mowa w art. 243 ustawy x	z tego:			
				kwota przypadających na dany rok kwot ustawowych wyłączeń określonych w art. 243 ust. 3 ustawy x	kwota przypadających na dany rok kwot ustawowych wyłączeń określonych w art. 243 ust. 3a ustawy x	kwota przypadających na dany rok kwot ustawowych wyłączeń innych niż określone w art. 243 ust. 3a ustawy x	
5.1	5	5.1.1	5.1.1.1	5.1.1.2	5.1.1.3	5.2	
Formula	[5.1] + [5.2]	[5.1.1.1] + [5.1.1.2] + [5.1.1.3]					
2017	3 009 508,00	0,00	0,00	0,00	0,00	0,00	
2018	2 898 492,00	0,00	0,00	0,00	0,00	0,00	
2019	2 844 892,00	0,00	0,00	0,00	0,00	0,00	
2020	2 844 892,00	0,00	0,00	0,00	0,00	0,00	
2021	2 648 145,00	0,00	0,00	0,00	0,00	0,00	
2022	2 380 000,00	0,00	0,00	0,00	0,00	0,00	
2023	2 367 500,00	0,00	0,00	0,00	0,00	0,00	
2024	2 000 000,00	0,00	0,00	0,00	0,00	0,00	
2025	2 500 000,00	0,00	0,00	0,00	0,00	0,00	
2026	2 500 000,00	0,00	0,00	0,00	0,00	0,00	
2027	2 400 000,00	0,00	0,00	0,00	0,00	0,00	
2028	2 150 000,00	0,00	0,00	0,00	0,00	0,00	

6) W pozycji wykazuje się w szczególności wyłączenia wynikające z art. 36 ustawy z dnia 7 grudnia 2012 r. o zmianie niektórych ustaw w związku z realizacją ustawy budżetowej (Dz.U. poz. 1456 oraz z 2013 r. poz. 1199) oraz kwoty wykupu obligacji przychodowych.

Wyszczególnienie	Kwota długu x	Kwota zobowiązań wynikających z przejęcia przez terytorialnego jednostkę samorządu zobowiązań po likwidowanych i przekształconych jednostkach zaliczanych do sektora finansów publicznych	Relacja zrównowazenia wydatków bieżących, o której mowa w art. 242 ustawy	
			Różnica między dochodami bieżącymi a wydatkami bieżącymi	Różnica między dochodami bieżącymi, skorygowanymi o środki ⁷⁾ a wydatkami bieżącymi, pomniejszonymi o wydatki
Lp	6	7	8.1	8.2
Formuła			[1.1] - [2.1]	[1.1]+[4.1]+[4.2]-[2.1]-[2.2]
2017	23 783 921,00	0,00	5 694 266,00	7 718 204,00
2018	24 635 429,00	0,00	6 672 462,00	6 672 462,00
2019	21 790 537,00	0,00	7 866 792,00	7 866 792,00
2020	18 945 845,00	0,00	8 000 672,00	8 000 672,00
2021	16 297 500,00	0,00	8 087 175,00	8 087 175,00
2022	13 917 500,00	0,00	8 172 480,00	8 172 480,00
2023	11 550 000,00	0,00	8 243 270,00	8 243 270,00
2024	9 550 000,00	0,00	8 382 117,00	8 382 117,00
2025	7 050 000,00	0,00	8 469 426,00	8 469 426,00
2026	4 550 000,00	0,00	8 567 714,00	8 567 714,00
2027	2 150 000,00	0,00	8 715 776,00	8 715 776,00
2028	0,00	0,00	8 861 333,00	8 861 333,00

7) Skorygowanie o środki określone w przepisach dotyczących w szczególności powiększenia o nadwyżkę budżetową z lat ubiegłych, zgodnie z art. 242 ustawy.
8) Pomniejszenie wydatków bieżących, zgodnie z art. 36 ust. 1 pkt 1 ustawy z dnia 7 grudnia 2012 r. o zmianie niektórych ustaw w związku z realizacją ustawy budżetowej, dotyczy lat 2013-2015.

Wyszczególnienie	Przeznaczenie prognozowanej nadwyżki budżetowej ¹⁰⁾	w tym na:	Informacje uzupełniające o wybranych rodzajach wydatków budżetowych							Wydatki majątkowe w formie dotacji	
			Spłaty kredytów, pożyczek i wykup papierów wartościowych	Wydatki bieżące na wynagrodzenia i składki od nich naliczane	Wydatki związane z funkcjonowaniem organów jednostki samorządu terytorialnego ¹¹⁾	Wydatki objęte limitem, o którym mowa w art. 226 ust. 3 pkt 4 ustawy	z tego:		Wydatki inwestycyjne ¹²⁾ kontynuowane		Nowe wydatki inwestycyjne ¹³⁾
							bieżące	majątkowe			
Lp	10	10.1	11.1	11.2	11.3	11.3.1	11.3.2	11.4	11.5	11.6	
Formuła					[11.3.1] + [11.3.2]						
2017	0,00	0,00	29 060 976,00	5 824 037,00	14 697 811,00	2 967 875,00	11 729 936,00	11 389 524,00	9 731 154,00	2 620 011,00	
2018	0,00	0,00	29 112 211,00	5 941 515,00	14 422 550,00	1 997 590,00	12 424 960,00	12 424 960,00	1 370 353,00	82 721,00	
2019	2 844 892,00	2 844 892,00	29 694 454,00	6 060 345,00	4 461 910,00	470 000,00	3 991 910,00	3 991 910,00	1 030 690,00	0,00	
2020	2 844 892,00	2 844 892,00	30 288 344,00	6 181 552,00	0,00	0,00	0,00	0,00	5 156 480,00	0,00	
2021	2 648 145,00	2 648 145,00	30 288 344,00	6 181 552,00	0,00	0,00	0,00	0,00	5 439 730,00	0,00	
2022	2 380 000,00	2 380 000,00	30 288 344,00	6 181 552,00	0,00	0,00	0,00	0,00	5 793 180,00	0,00	
2023	2 367 500,00	2 367 500,00	30 288 344,00	6 181 552,00	0,00	0,00	0,00	0,00	5 876 470,00	0,00	
2024	2 000 000,00	2 000 000,00	30 288 344,00	6 181 552,00	0,00	0,00	0,00	0,00	6 382 817,00	0,00	
2025	2 500 000,00	2 500 000,00	30 288 344,00	6 181 552,00	0,00	0,00	0,00	0,00	5 970 126,00	0,00	
2026	2 500 000,00	2 500 000,00	30 288 344,00	6 181 552,00	0,00	0,00	0,00	0,00	6 068 414,00	0,00	
2027	2 400 000,00	2 400 000,00	30 288 344,00	6 181 552,00	0,00	0,00	0,00	0,00	6 316 476,00	0,00	
2028	2 150 000,00	2 150 000,00	30 288 344,00	6 181 552,00	0,00	0,00	0,00	0,00	6 712 033,00	0,00	

10) Przeznaczenie nadwyżki budżetowej, inne niż spłaty kredytów, pożyczek i wykup papierów wartościowych, wymaga określenia w objaśnieniach do wieloletniej prognozy finansowej.

11) W pozycji wykazuje się kwoty wydatków w ramach zadań własnych klasyfikowanych w dziale 750- Administracja publiczna w rozdziałach właściwych dla organów i urzędów jednostki samorządu terytorialnego (rozdziały od 75017 do 75023).

12) W pozycji wykazuje się wartość inwestycji rozpoczętych co najmniej w poprzednim roku budżetowym, którego dotyczy kolumna.

13) W pozycji wykazuje się wartość nowych inwestycji, które planuje się rozpocząć w roku, którego dotyczy kolumna.

Finansowanie programów, projektów lub zadań realizowanych z udziałem środków, o których mowa w art. 5 ust. 1 pkt 2 i 3 ustawy										
Wyszczególnienie	12.1	w tym:		12.2	w tym:		12.3	w tym:		12.3.2
		12.1.1	12.1.1.1		12.2.1	12.2.1.1		12.3.1	12.3.2	
	Dochody bieżące na programy, projekty lub zadania finansowane z udziałem środków, o których mowa w art. 5 ust. 1 pkt 2 i 3 ustawy	środki określone w art. 5 ust. 1 pkt 2 ustawy	środki określone w art. 5 ust. 1 pkt 2 ustawy wyłącznie z zawartych umów na realizację programu, projektu lub zadania ¹⁴⁾	Dochody majątkowe na programy, projekty lub zadania finansowane z udziałem środków, o których mowa w art. 5 ust. 1 pkt 2 i 3 ustawy	środki określone w art. 5 ust. 1 pkt 2 ustawy	środki określone w art. 5 ust. 1 pkt 2 ustawy wyłącznie z zawartych umów na realizację programu, projektu lub zadania	Wydatki bieżące na programy, projekty lub zadania finansowane z udziałem środków, o których mowa w art. 5 ust. 1 pkt 2 i 3 ustawy	Wydatki bieżące na realizację programu, projektu lub zadania finansowane środkami określonymi w art. 5 ust. 1 pkt 2 ustawy	Wydatki bieżące na realizację programu, projektu lub zadania wynikające wyłącznie z zawartych umów z podmiotem dysponującym środkami, o których mowa w art. 5 ust. 1 pkt 2 ustawy	
Lp	12.1	12.1.1	12.1.1.1	12.2	12.2.1	12.2.1.1	12.3	12.3.1	12.3.2	
Formuła										
2017	2 109 992,00	1 972 497,00	1 972 497,00	6 765 590,00	6 765 590,00	406 617,00	2 715 292,00	2 418 035,00	2 418 035,00	
2018	1 405 353,00	1 297 324,00	1 297 324,00	5 725 964,00	5 725 964,00	127 500,00	1 497 590,00	1 296 534,00	1 296 534,00	
2019	0,00	0,00	0,00	0,00	0,00	0,00	0,00	0,00	0,00	
2020	0,00	0,00	0,00	0,00	0,00	0,00	0,00	0,00	0,00	
2021	0,00	0,00	0,00	0,00	0,00	0,00	0,00	0,00	0,00	
2022	0,00	0,00	0,00	0,00	0,00	0,00	0,00	0,00	0,00	
2023	0,00	0,00	0,00	0,00	0,00	0,00	0,00	0,00	0,00	
2024	0,00	0,00	0,00	0,00	0,00	0,00	0,00	0,00	0,00	
2025	0,00	0,00	0,00	0,00	0,00	0,00	0,00	0,00	0,00	
2026	0,00	0,00	0,00	0,00	0,00	0,00	0,00	0,00	0,00	
2027	0,00	0,00	0,00	0,00	0,00	0,00	0,00	0,00	0,00	
2028	0,00	0,00	0,00	0,00	0,00	0,00	0,00	0,00	0,00	

14) W pozycji 12.1.1.1, 12.2.1.1, 12.3.2, 12.4.2., 12.5.1, 12.6.1, 12.7.1 oraz 12.8.1. wykazuje się wyłącznie kwoty wynikające z umów na realizację programu, projektu lub zadania zawartych na dzień uchwalenia prognozy, a nieplanowanych do zawarcia w okresie prognozy.

Wyszczególnienie	12.4 Wydatki majątkowe na programy, projekty lub zadania finansowane z udziałem środków, o których mowa w art. 5 ust. 1 pkt 2 i 3 ustawy	w tym:		12.4.2 Wydatki majątkowe na realizację programu, projektu lub zadania wynikające wyłącznie z zawartych umów z podmiotem dysponującym środkami, o których mowa w art. 5 ust. 1 pkt 2 ustawy	12.5 Wydatki na wkład krajowy w związku z umową na realizację programu, projektu lub zadania finansowanego z udziałem środków, o których mowa w art. 5 ust. 1 pkt 2 ustawy bez względu na stopień finansowania tymi środkami	w tym:		12.6 Wydatki na wkład krajowy w związku z umową zawartą po dniu 1 stycznia 2013 r. na realizację programu, projektu lub zadania finansowanego w co najmniej 60% środkami, o których mowa w art. 5 ust. 1 pkt 2 ustawy ¹⁵⁾	w tym:		12.7 Przychody z tytułu kredytów, pożyczek, emisji papierów wartościowych powstające w związku z umową na realizację programu, projektu lub zadania finansowanego z udziałem środków, o których mowa w art. 5 ust. 1 pkt 2 ustawy bez względu na stopień finansowania tymi środkami	w tym: w związku z już zawartą umową na realizację programu, projektu lub zadania
		12.4.1 finansowane środkami określonymi w art. 5 ust. 1 pkt 2 ustawy	12.5.1 w związku z już zawartą umową na realizację programu, projektu lub zadania			12.6.1 w związku z już zawartą umową na realizację programu, projektu lub zadania	12.7.1 w tym:					
Lp	12.4	12.4.1	12.4.2	12.5	12.5.1	12.6	12.6.1	12.7	12.7.1			
Formuła												
2017	9 244 875,00	6 692 647,00	406 617,00	2 849 485,00	505 980,00	0,00	0,00	0,00	0,00	0,00	0,00	
2018	7 697 340,00	5 725 964,00	127 500,00	2 172 432,00	223 566,00	0,00	0,00	0,00	0,00	0,00	0,00	
2019	0,00	0,00	0,00	0,00	0,00	0,00	0,00	0,00	0,00	0,00	0,00	
2020	0,00	0,00	0,00	0,00	0,00	0,00	0,00	0,00	0,00	0,00	0,00	
2021	0,00	0,00	0,00	0,00	0,00	0,00	0,00	0,00	0,00	0,00	0,00	
2022	0,00	0,00	0,00	0,00	0,00	0,00	0,00	0,00	0,00	0,00	0,00	
2023	0,00	0,00	0,00	0,00	0,00	0,00	0,00	0,00	0,00	0,00	0,00	
2024	0,00	0,00	0,00	0,00	0,00	0,00	0,00	0,00	0,00	0,00	0,00	
2025	0,00	0,00	0,00	0,00	0,00	0,00	0,00	0,00	0,00	0,00	0,00	
2026	0,00	0,00	0,00	0,00	0,00	0,00	0,00	0,00	0,00	0,00	0,00	
2027	0,00	0,00	0,00	0,00	0,00	0,00	0,00	0,00	0,00	0,00	0,00	
2028	0,00	0,00	0,00	0,00	0,00	0,00	0,00	0,00	0,00	0,00	0,00	

15) Przez program, projekt lub zadanie finansowane w co najmniej 60% środkami, o których mowa w art. 5 ust. 1 pkt 2 ustawy, należy rozumieć także taki program, projekt lub zadanie przynoszące dochód, dla których poziom finansowania ze środków, o których mowa w art. 5 ust. 1 pkt 2 ustawy, ustala się po odliczeniu zdyskontowanego dochodu obliczanego zgodnie z przepisami Unii Europejskiej dotyczącymi takiego programu, projektu lub zadania.

Wyszczególnienie	Kwoty dotyczące przejęcia i spłaty zobowiązań po samodzielnich zakładach opieki zdrowotnej oraz pokrycia ujemnego wyniku									
	Przychody z tytułu kredytów, pożyczek, emisji papierów wartościowych powstałe w związku z zawarciem po dniu 1 stycznia 2013 r. umowy lub zacięciem finansów publicznych na pokrycie kosztów, o których mowa w art. 5 ust. 1 pkt 2 ustawy	w tym:	Kwota zobowiązań wynikających z przejęcia przez samorząd terytorialnego zobowiązań po likwidowanych i przekształconych samodzielnych zakładach opieki zdrowotnej	Dochody budżetowe z tytułu dotacji celowej z budżetu państwa, o której mowa w art. 196 ustawy z dnia 15 kwietnia 2011 r. o działalności leczniczej (Dz. U. z 2013 r. poz. 217, z późn. zm.)	Wysokość zobowiązań podlegających umorzeniu, o którym mowa w art. 190 ustawy o działalności leczniczej	Wydatki na spłatę przejętych zobowiązań samodzielnego publicznego zakładu opieki zdrowotnej przekształconego na zasadach określonych w przepisach o działalności leczniczej	Wydatki na spłatę przejętych zobowiązań samodzielnego publicznego zakładu opieki zdrowotnej likwidowanego na zasadach określonych w przepisach o działalności leczniczej	Wydatki na spłatę zobowiązań samodzielnego publicznego zakładu opieki zdrowotnej przejętych do końca 2011 r. na podstawie przepisów o zakładach opieki zdrowotnej	Wydatki bieżące na pokrycie ujemnego wyniku finansowego samodzielnego publicznego zakładu opieki zdrowotnej	
12.8	12.8.1	13.1	13.2	13.3	13.4	13.5	13.6	13.7		
Lp										
Formuła										
2017	0,00	0,00	0,00	0,00	0,00	0,00	0,00	0,00		
2018	0,00	0,00	0,00	0,00	0,00	0,00	0,00	0,00		
2019	0,00	0,00	0,00	0,00	0,00	0,00	0,00	0,00		
2020	0,00	0,00	0,00	0,00	0,00	0,00	0,00	0,00		
2021	0,00	0,00	0,00	0,00	0,00	0,00	0,00	0,00		
2022	0,00	0,00	0,00	0,00	0,00	0,00	0,00	0,00		
2023	0,00	0,00	0,00	0,00	0,00	0,00	0,00	0,00		
2024	0,00	0,00	0,00	0,00	0,00	0,00	0,00	0,00		
2025	0,00	0,00	0,00	0,00	0,00	0,00	0,00	0,00		
2026	0,00	0,00	0,00	0,00	0,00	0,00	0,00	0,00		
2027	0,00	0,00	0,00	0,00	0,00	0,00	0,00	0,00		
2028	0,00	0,00	0,00	0,00	0,00	0,00	0,00	0,00		

Wyszczególnienie	Dane uzupełniające o długu i jego spłacie						
	Splaty / rat kapitałowych oraz wykup papierów wartościowych, o których mowa w pkt. 5.1., wynikające wyłącznie z tytułu zobowiązań już x zaciągniętych	Kwota długu, którego planowana spłata dokonana się z wydatków budżetu x	Wydatki zmniejszające dług x	splata zobowiązań wymagalnych z lat poprzednich, innych niż w poz. 14.3.3 x	związane z umowami zaliczanymi do tytułów dłużnych wliczanych do państwowego długu publicznego	wypłaty z tytułu wymagalnych poręczeń i gwarancji x	Wynik operacji niekaszowych wpływających na kwotę długu (m.in. umorzenia, różnice kursowe) x
Lp	14.1	14.2	14.3	14.3.1	14.3.2	14.3.3	14.4
Formuła							
2017	3 009 508,00	0,00	0,00	0,00	0,00	0,00	0,00
2018	2 878 492,00	0,00	0,00	0,00	0,00	0,00	0,00
2019	2 844 892,00	0,00	0,00	0,00	0,00	0,00	0,00
2020	2 844 892,00	0,00	0,00	0,00	0,00	0,00	0,00
2021	2 328 145,00	0,00	0,00	0,00	0,00	0,00	0,00
2022	2 125 000,00	0,00	0,00	0,00	0,00	0,00	0,00
2023	2 000 000,00	0,00	0,00	0,00	0,00	0,00	0,00
2024	1 562 500,00	0,00	0,00	0,00	0,00	0,00	0,00
2025	100 000,00	0,00	0,00	0,00	0,00	0,00	0,00
2026	0,00	0,00	0,00	0,00	0,00	0,00	0,00
2027	0,00	0,00	0,00	0,00	0,00	0,00	0,00
2028	0,00	0,00	0,00	0,00	0,00	0,00	0,00

* Informacja o spełnieniu wskaźnika spłaty zobowiązań określonego w art. 243 ustawy po uwzględnieniu zobowiązań z tytułu współfinansowania przez jednostkę samorządu terytorialnego, oraz po uwzględnieniu ustawowych wyłączeń zostanie automatycznie wygenerowana przez aplikację wskazaną przez Ministra Finansów, o której mowa w § 4 ust. 1 rozporządzenia Ministra Finansów z dnia 10 stycznia 2013 r. w sprawie wieloletniej prognozy finansowej jednostki samorządu terytorialnego (Dz. U. poz 86, z późn zm.). Automatyczne wyliczenia danych na podstawie wartości historycznych i prognozowanych przez jednostkę samorządu terytorialnego dotyczą w szczególności także poz. 9.6.-9.6.1 i pozycji z sekcji nr 16.

** Należy wskazać jedną z następujących podstaw prawnych: art. 240a ust. 4 / art. 240a ust. 8 / art. 240b ustawy określającej procedurę jaką objęta jest jednostka samorządu terytorialnego x - pozycje oznaczone symbolem „x” sporządza się na okres, na który zaciągnięto oraz planuje się zaciągnąć zobowiązania dłużne (prognoza kwoty długu). Okres ten nie podlega wydłużeniu w sytuacji planowania wydatków z tytułu niewymagalnych poręczeń i gwarancji. W przypadku planowania wydatków z tytułu niewymagalnych poręczeń i gwarancji w okresie dłuższym niż okres, na który zaciągnięto oraz planuje się zaciągnąć zobowiązania dłużne, informację o wydatkach z tytułu niewymagalnych poręczeń i gwarancji, wykraczających poza wspomniany okres, należy zamieścić w objaśnieniach do wieloletniej prognozy finansowej. W przypadku, gdy kwoty wydatków wynikające z limitów wydatków na przedsięwzięcia wykraczają poza okres prognozy kwoty długu to pozycje oznaczone symbolem „x” sporządza się do ostatniego roku, na który ustalono limit wydatków na realizację przedsięwzięć

16) Pozycje sekcji 15 są wykazywane wyłącznie przez jednostki samorządu terytorialnego emitujące obligacje przychodowe.

17) Pozycje sekcji 16 wykazują wyłącznie jednostki objęte procedurą wynikającą z art. 240a lub art. 240b ustawy

PRZEWODNICZĄCY RADY

Stanisław Baliński

STAROSTWO POWIATOWE

w Kępnie

Stwierdzam zgodność
kserokopii z oryginałem

Kępno, dnia 05.06.2017r.

Wykaz przedsięwzięć do WPF

Dokument podpisany elektronicznie

Załącznik Nr 2 do uchwały Nr XXXI/184/2017 Rady Powiatu Kępińskiego z dnia 30 maja 2017 roku w sprawie zmiany uchwały Nr XXVI/149/2016 Rady Powiatu Kępińskiego z dnia 20 grudnia 2016 roku w sprawie uchwalenia Wzrostowej Prognozy Finansowej Powiatu Kępińskiego na lata 2017 - 2028.

kwoty w zł

L.p.	Nazwa i cel	Jednostka odpowiedzialna lub koordynująca	Okres realizacji		Łączne nakłady finansowe	Limit 2017	Limit 2018	Limit 2019	Limit 2020	Limit zobowiązań
			Od	Do						
1.1.1.1	ERASMUS + Unijny program w dziedzinie edukacji, szkole, młodzieży i sportu 2014-2020 - rozwijanie wśród młodzieży i kadry nauczycielskiej wiedzy o różnorodności kultur i języków europejskich oraz zrozumienia jej wartości; pomaganie młodym ludziom w nabyciu podstawowych umiejętności i kompetencji życiowych	Liceum Ogólnokształcące nr I w Kępnie	2014	2017	135 486,00	45 803,00	0,00	0,00	0,00	45 803,00
1.1.1.2	ERASMUS + ZSS w Słupi p. Kępnem - Zwiększenie specjalistycznych kompetencji kadry Zespołu Szkół Specjalnych w Słupi p. Kępnem	Zespół Szkół Specjalnych	2016	2018	130 000,00	22 938,00	1 000,00	0,00	0,00	23 938,00
1.1.1.3	ERASMUS+ ZSS w Słupi p. Kępnem - Posmakuj kuchni świata	Zespół Szkół Specjalnych	2016	2017	67 000,00	51 000,00	0,00	0,00	0,00	51 000,00
1.1.1.4	ERASMUS+ZSS w Słupi p. Kępnem - Edukacja włączająca i kształtowanie kompetencji uczniów szkół specjalnych	Zespół Szkół Specjalnych	2016	2018	255 000,00	239 000,00	7 210,00	0,00	0,00	246 210,00
1.1.1.5	W RODZINIE SIŁA - Działania poprawiające dostęp do usług wsparcia rodziny i systemu pieczy zastępczej oraz działania poprawiające dostęp do usług opiekuńczych i asystenckich	Powiatowe Centrum Pomocy Rodzinie	2017	2018	1 718 955,00	903 729,00	815 226,00	0,00	0,00	1 718 955,00
1.1.1.6	Cyfryzacja państwowego zasobu geodezyjnego i kartograficznego oraz rozbudowa e-usług powiatu kępińskiego - poprawa dostępności usług świadczonych przez powiat kępiński	Starostwo Powiatowe w Kępnie	2017	2018	1 315 659,00	880 278,00	435 381,00	0,00	0,00	1 315 659,00
1.1.1.7	LIDERZY KĘPIŃSKIEGO RYNKU PRACY - Zwiększenie aktywności zawodowej 51 osób powyżej 29 roku życia	Powiatowy Urząd Pracy w Kępnie	2017	2018	668 975,00	430 202,00	238 773,00	0,00	0,00	411 528,00
1.1.2.1	Cyfryzacja państwowego zasobu geodezyjnego i kartograficznego oraz rozbudowa e-usług powiatu kępińskiego - poprawa dostępności usług świadczonych przez powiat kępiński	Starostwo Powiatowe w Kępnie	2016	2018	423 094,00	258 151,00	150 000,00	0,00	0,00	408 151,00
1.1.2.2	Wyposażenie środków informatycznych wojewódzkich, powiatowych i miejskich podmiotów leczniczych w narzędzia informatyczne umożliwiające wdrożenie Elektronicznej Dokumentacji Medycznej oraz stworzenie sieci wymiaru danych między podmiotami leczniczymi samorządu województwa - Podniesienie poziomu bezpieczeństwa i sprawności funkcjonowania środków IT	Starostwo Powiatowe w Kępnie	2017	2018	330 883,00	248 162,00	82 721,00	0,00	0,00	330 883,00
1.1.2.3	Przebudowa drogi powiatowej nr 5599P Krażkowy - Mikorzyn - poprawa bezpieczeństwa oraz organizacji ruchu drogowego	Starostwo Powiatowe w Kępnie	2015	2018	15 973 249,00	8 381 373,00	7 464 619,00	0,00	0,00	15 845 992,00

L.p.	Nazwa i cel	Jednostka odpowiedzialna lub koordynująca	Okres realizacji		Łączne nakłady finansowe	Limit 2017	Limit 2018	Limit 2019	Limit 2020	Limit zobowiązań
			Od	Do						
1.3.1.1	Zimowe utrzymanie dróg powiatowych - Poprawa bezpieczeństwa na drogach powiatowych	Powiatowy Zarząd Dróg w Kępnie	2015	2019	1 890 000,00	394 925,00	500 000,00	470 000,00	0,00	1 000 000,00
1.3.2.1	Budowa sali sportowej i, przebudowa boiska przy Liceum Ogólnokształcącym Nr 1 w Kępnie - poprawa warunków kształcenia i utworzenie nowej bazy sportowej	Starostwo Powiatowe w Kępnie	2016	2019	4 221 000,00	0,00	148 120,00	3 981 910,00	0,00	4 140 030,00
1.3.2.2	Cyfryzacja państwowego zasobu geodezyjnego i kartograficznego oraz rozbudowa e-usług powiatu kępińskiego - poprawa dostępności usług świadczonych przez powiat kępiński	Starostwo Powiatowe w Kępnie	2016	2018	0,00	0,00	0,00	0,00	0,00	0,00
1.3.2.3	Kontynuacja rozbudowy bloku operacyjnego wraz z zapleczem SPZOZ w Kępnie - Dostosowanie kluczowych obszarów działalności SP ZOZ w Kępnie do potrzeb pacjentów oraz wymogów prawa	Starostwo Powiatowe w Kępnie	2016	2018	4 893 000,00	1 500 000,00	3 133 000,00	0,00	0,00	4 693 000,00
1.3.2.4	Przebudowa basenu przy Zespole Szkół Specjalnych w Słupi p. Kępnem - Modernizacja instalacji uzdatniania wody oraz niecki basenu oraz adaptacja obiektu do potrzeb osób niepełnosprawnych	Starostwo Powiatowe w Kępnie	2016	2018	2 662 000,00	1 250 000,00	1 385 000,00	0,00	0,00	48 848,00
1.3.2.5	Poprawa bezpieczeństwa oraz organizacji ruchu drogowego Wyposażenie środków informacyjnych wojewódzkich, powiatowych i miejskich podmiotów leczniczych w narzędzia informacyjne umożliwiający wdrożenie Elektronicznej Dokumentacji Medycznej oraz stworzenie sieci wymiany danych między podmiotami leczniczymi samorządu województwa - Podniesienie poziomu bezpieczeństwa i sprawności funkcjonowania środowisk IT	Starostwo Powiatowe w Kępnie	2015	2019	0,00	0,00	0,00	0,00	0,00	0,00
1.3.2.6	Przebudowa dróg powiatowych nr 5692P Mroczeń - Laski oraz nr 5688P Laski - Trzcznica - Wielki Buczek - poprawa bezpieczeństwa oraz organizacji ruchu drogowego	Starostwo Powiatowe w Kępnie	2017	2018	0,00	0,00	0,00	0,00	0,00	0,00
1.3.2.7		Starostwo Powiatowe w Kępnie	2017	2018	153 750,00	92 250,00	61 500,00	0,00	0,00	0,00

PRZEWODNICZĄCY

Stanisław Baliński

STAROSTWO POWIATOWE

w Kępnie

Stwierdzam zgodność kserokopii z oryginałem

Kępno, dnia 05.06.2017.

**Objaśnienia
do Uchwały Nr XXXI/184/2017
Rady Powiatu Kępińskiego
z dnia 30 maja 2017 r.**

w sprawie: sprawie zmiany uchwały Nr XXV/149/2016 Rady Powiatu Kępińskiego z dnia 20 grudnia 2016 roku w sprawie uchwalenia Wieloletniej Prognozy Finansowej Powiatu Kępińskiego na lata 2017 - 2028.

Na podstawie art. 231 ustawy z dnia 27 sierpnia 2009 roku o finansach publicznych (Dz. U. z 2016 r., poz. 1870 ze zm.) oraz w zw. z § 2 i 3 Rozporządzenia Ministra Finansów z 10 stycznia 2013 r. w sprawie Wieloletniej Prognozy Finansowej jednostki samorządu terytorialnego (Dz.U. z 2015 r., poz. 92) Rada Powiatu Kępińskiego dokonuje zmian w Wieloletniej Prognozie Finansowej Powiatu Kępińskiego na lata 2017-2028.

Dostosowuje się Wieloletnią Prognozę Finansową Powiatu Kępińskiego na lata 2017-2028 do zmian dochodów, wydatków i pozostałych wskaźników dokonanych w okresie od 1 stycznia do dnia 30 maja 2017 roku.

Poniżej w tabeli przedstawiono porównanie najważniejszych wielkości budżetu, które uległy zmianie od 1 stycznia 2017 roku do 30 maja 2017 roku.

	01.01.2017	30.05.2017	Różnica
Dochody ogółem	50 832 258	64 151 539	13 319 281
Dochody bieżące	47 630 821	50 519 546	2 888 725
Dochody majątkowe	3 201 437	13 631 993	10 430 556
Wydatki ogółem	53 222 750	68 565 969	15 343 219
Wydatki bieżące	41 940 103	44 825 280	2 885 177
Wydatki majątkowe	11 282 647	23 740 689	12 458 042
Różnica	-2 390 492	- 4 414 430	- 2 023 938
Przychody	5 400 000	7 423 938	2 023 938
Rozchody	3 009 508	3 009 508	0
Rozliczenie	0	0	0

Dokonano zmian w załączniku nr 1 Wieloletnia Prognoza Finansowa Powiatu Kępińskiego na lata 2017-2028 obejmująca dochody i wydatki bieżące, dochody i wydatki majątkowe, wynik budżetu, sposób finansowania deficytu, przychody i rozchody budżetu, kwotę długu oraz sposób sfinansowania spłaty długu polegającą na zaktualizowaniu wartości prognozy w roku 2017 i latach następnych do faktycznego planu budżetu.

Ponadto wprowadzono nowe przedsięwzięcie oraz dokonano zmiany w jednym istniejącym przedsięwzięciu:

1.3 Wydatki na programy, projekty lub zadania pozostałe

1.3.2 wydatki majątkowe:

1.3.2.4 Przebudowa basenu przy Zespole Szkół Specjalnych w Słupi p. Kępem - Modernizacja instalacji uzdatniania wody oraz niecki basenu oraz adaptacja obiektu do potrzeb osób niepełnosprawnych – jednostka realizująca Starostwo Powiatowe w Kępnie. Zmiany dotyczą:

- zwiększenia łącznych nakładów na przedsięwzięcie o kwotę 32.000 zł, do kwoty 2.662.000 zł,
- zwiększenia limitu wydatków w roku 2017 o kwotę 250.000 zł, do kwoty 1.250.000 zł,
- zmniejszenia limitu wydatków w roku 2018 o kwotę 215.000 zł, do kwoty 1.385.000 zł.

1.3.2.7 Przebudowa dróg powiatowych nr 5692P Mroczeń - Laski oraz nr 5688P Laski - Trzciniça – Wielki Buczek – poprawa bezpieczeństwa oraz organizacji ruchu drogowego - łączne nakłady wynoszą 153.750 zł, z czego w roku 2017 – 92.250 zł oraz w roku 2018 – 61.500 zł.

PRZEWODNICZĄCY RADY STAROSTWO POWIATOWE

w Kępnie

Stwierdzam zgodność
kserokopii z oryginałem

Stanisław Baliński

Kępno, dnia 06.06.2017.

